

Meldprocedure misstanden

Woord vooraf

Op grond artikel 2 lid 1 van de 'Wet Huis voor Klokkenluiders' dienen alle organisaties waar 50 of meer mensen werken een klokkenluidersregeling te hebben. In navolgende klokkenluidersregeling staat hoe de Vrolijkheid als werkgever omgaat met meldingen van een vermoeden van een misstand.

Deze regeling is niet bestemd voor:

- a. Het melden van persoonlijke klachten van medewerkers over aangelegenheden in verband met de arbeid die de individuele werknemers betreffen.
- b. Het melden van gewetensbezwaren in verband met het verrichten van normale ondernemingsactiviteiten.
- c. Het uiten van kritiek op door de werkgever gemaakte beleidskeuzes.
- d. Het melden van klachten over bejegening, discriminatie en andere klachten die vallen onder de regeling klachten ongewenst gedrag van Stichting de Vrolijkheid.
- e. Elke melding waar een andere regeling in voorziet.

Artikel 1. Begripsbepalingen

In deze regeling wordt verstaan onder:

- a. **Werknemer:** degene die krachtens een arbeidsovereenkomst arbeid verricht of heeft verricht dan wel degene die anders dan uit dienstbetrekking arbeid verricht of heeft verricht.
- b. **Werkgever:** stichting de Vrolijkheid, welke arbeid laat verrichten of heeft laten verrichten, dan wel anders dan uit dienstbetrekking arbeid laat verrichten of heeft laten verrichten.
- c. **Hoogste leidinggevende:** directeur.
- d. **Hoogste verantwoordelijke:** bestuur.

- e. Melder: de werknemer die een vermoeden van een misstand of onregelmatigheid heeft gemeld op grond van deze regeling.
- f. Melding: de melding van een vermoeden van een misstand of integriteitsschending op grond van deze regeling.
- g. Vermoeden van een misstand en/of een misdrijf: een op redelijke gronden gebaseerd vermoeden van een wantoestand, een illegale of immorele praktijk, die plaatsvindt onder verantwoordelijkheid van de onderneming en waarbij een groot maatschappelijk belang in het geding is, in verband met:
 - Een (dreigend) strafbaar feit, zoals diefstal, corruptie en valsheid in geschrifte.
 - Een (dreigende) schending van wet- en regelgeving.
 - Een gevaar voor de volksgezondheid, de veiligheid van personen of aantasting van het milieu.
 - Een (dreiging van) bewust onjuist informeren van publieke organen of aantasting van het functioneren van de openbare dienst of onderneming.
 - Een (dreigende) verspilling van maatschappelijke/collectieve middelen.
 - Een (dreiging van) het bewust achterhouden, vernietigen of manipuleren van informatie over deze feiten.
- h. Vermoeden van een integriteitsschending of onregelmatigheid: een op redelijke gronden gebaseerd vermoeden van een onvolkomenheid of ongerechtigheid van algemene, operationele of financiële aard die plaatsvindt onder verantwoordelijkheid van de organisatie en zodanig ernstig is dat deze buiten de reguliere werkprocessen valt en de verantwoordelijkheid van de direct leidinggevende overstijgt. Het gaat om een handeling die in strijd is met het integriteitbeleid van Stichting de Vrolijkheid.
- i. Vertrouwenspersoon: diegene die door de directie is aangewezen om als zodanig voor de onderneming te fungeren. De vertrouwenspersoon werkt met in achtneming van de vertrouwelijkheid en binnen de taken zoals vastgelegd in het functieprofiel voor Vertrouwenspersoon.

- j. Externe melding: melding aan een externe derde persoon of organisatie als bedoeld in Hoofdstuk 3 van het vermoeden van een misstand.
- k. Huis voor Klokkenuiders:
 - Afdeling advies van het Huis voor klokkenluiders, bedoeld in artikel 3a, tweede lid, van de Wet Huis voor klokkenluiders.
 - Afdeling onderzoek van het Huis voor klokkenluiders: de afdeling onderzoek van het Huis voor klokkenluiders, bedoeld in artikel 3a, derde lid, van de Wet Huis voor klokkenluiders.
- l. Adviseur: een persoon die uit hoofde van zijn functie een geheimhoudingsplicht heeft en die door een werknemer in vertrouwen wordt geraadpleegd over een vermoeden van een misstand. Liefst is dit de vertrouwenspersoon.
- m. Contactpersoon: degene die door de hoogste leidinggevende na ontvangst van de melding, in overleg met de melder, is aangewezen, als contactpersoon met het oog op het tegengaan van benadeling.
- n. Onderzoekers: degenen aan wie de hoogste leidinggevende het onderzoek naar de misstand opdraagt.

Artikel 2. Informatie, advies en ondersteuning voor de werknemer

1. Een werknemer kan een adviseur in vertrouwen raadplegen over een vermoeden van een integriteitsschending en/of onregelmatigheid en/of misstand.
2. In overeenstemming met lid 1 kan de werknemer de vertrouwenspersoon verzoeken om informatie, advies en ondersteuning inzake het vermoeden van een integriteitsschending en/of onregelmatigheid en/of misstand.
3. In overeenstemming met lid 1 kan de werknemer ook de afdeling advies van het Huis voor Klokkenuiders

verzoeken om informatie, advies en ondersteuning inzake het vermoeden van een integriteitsschending en/of onregelmatigheid en/of misstand.

Artikel 3. Interne melding door een werknemer van de werkgever

1. Een werknemer met een vermoeden van een misstand of integriteitsschending binnen de organisatie van zijn werkgever kan daarvan melding doen bij iedere leidinggevende die binnen de organisatie hiërarchisch een hogere positie bekleedt dan hij.
2. Indien de werknemer een redelijk vermoeden heeft dat de hoogste leidinggevende bij de vermoede misstand of onregelmatigheid betrokken is, kan de melding bij de hoogste verantwoordelijke worden gedaan. In dat geval dient in deze regeling voor “de hoogste leidinggevende” verder “de hoogst verantwoordelijke” te worden gelezen.
3. De werknemer kan het vermoeden van een misstand of integriteitsschending binnen de organisatie van zijn werkgever ook melden via de vertrouwenspersoon. De vertrouwenspersoon stuurt de melding, in overleg met de werknemer, door naar de hoogste leidinggevende.

Artikel 4. Interne melding door een werknemer van een andere organisatie

1. Een werknemer van een andere organisatie die door zijn werkzaamheden met de organisatie van de werkgever in aanraking is gekomen, en een vermoeden heeft van een misstand binnen de organisatie van de werkgever kan daarvan melding doen bij iedere leidinggevende die binnen de organisatie van de werkgever hiërarchisch een gelijke of een hogere positie bekleedt dan hij. Indien de werknemer van een andere organisatie een redelijk vermoeden heeft dat de hoogste leidinggevende bij de vermoede misstand betrokken is, kan hij de melding ook bij de hoogst verantwoordelijke doen.

2. De werknemer van een andere organisatie als bedoeld in het vorige lid kan het vermoeden van een misstand binnen de organisatie van de werkgever ook melden via de vertrouwenspersoon. De vertrouwenspersoon stuurt de melding, in overleg met de werknemer, door naar de hoogst leidinggevende.

Artikel 5. Bescherming van de melder tegen benadeling

1. De werkgever zal de melder niet benadelen in verband met het te goeder trouw en naar behoren melden van een vermoeden van een misstand of onregelmatigheid bij de werkgever, een andere organisatie, een externe instantie als bedoeld in artikel 14 lid 3 of een externe derde onder de omstandigheden als bedoeld in art. 14 lid 4.
2. Onder benadeling als bedoeld in lid 1 wordt in ieder geval verstaan het nemen van een benadelende maatregel, zoals:
 - a. Het verlenen van ontslag, anders dan op eigen verzoek.
 - b. Het tussentijds beëindigen of het niet verlengen van een tijdelijk dienstverband.
 - c. Het niet omzetten van een tijdelijk dienstverband in een vast dienstverband.
 - d. Het treffen van een disciplinaire maatregel.
 - e. Het opleggen van een onderzoeks-, spreek-, werkplek- en/of contactverbod aan de melder of collega's van de melder.
 - f. De opgelegde benoeming in een andere functie.
 - g. Het uitbreiden of beperken van de taken van de melder, anders dan op eigen verzoek.
 - h. Het verplaatsen of overplaatsen van de melder, anders dan op eigen verzoek.

- i. Het weigeren van een verzoek tot het verplaatsen of overplaatsen van de melder.
 - j. Het wijzigen van de werkplek of het weigeren van een verzoek daartoe.
 - k. Het onthouden van salarisverhoging, incidentele beloning, bonus, of toekenning van vergoedingen.
 - l. Het onthouden van promotiekansen.
 - m. Het niet accepteren van een ziekmelding, of het de werknemer als ziek geregistreerd laten.
 - n. Het afwijzen van een verlofaanvraag.
 - o. Het verlenen van verlof, anders dan op eigen verzoek.
3. Van benadeling als bedoeld in lid 1 is ook sprake als een redelijke grond aanwezig is om de melder aan te spreken op zijn functioneren of een benadelende maatregel als bedoeld in lid 2 jegens hem te nemen, maar de maatregel die de werkgever neemt niet in redelijke verhouding tot staat tot die grond.
4. Indien de werkgever jegens de melder binnen afzienbare tijd na het doen van een melding overgaat tot het nemen van een benadelende maatregel als bedoeld in lid 2, motiveert hij waarom hij deze maatregel nodig acht en dat deze maatregel geen verband houdt met het te goeder trouw en naar behoren melden van een vermoeden van een misstand of onregelmatigheid.
5. De werkgever draagt er zorg voor dat leidinggevenden en collega's van de melder zich onthouden van iedere vorm van benadeling in verband met het te goeder trouw en naar behoren melden van een vermoeden van een misstand of onregelmatigheid, die het professioneel of persoonlijk functioneren van de melder belemmert. Hieronder wordt in ieder geval verstaan:
- a. Het pesten, negeren en uitsluiten van de melder.

- b. Het maken van ongefundeerde of buitenproportionele verwijten ten aanzien van het functioneren van de melder.
 - c. Het feitelijk opleggen van een onderzoeks-, spreek-, werkplek- en/of contactverbod aan de melder of collega's van de melder, op welke wijze dan ook geformuleerd.
 - d. Het intimideren van de melder door te dreigen met bepaalde maatregelen of gedragingen als hij zijn melding doorzet.
6. De werkgever spreekt werknemers die zich schuldig maken aan benadeling van de melder daarop aan en kan hen een waarschuwing of een disciplinaire maatregel opleggen.

Artikel 6. Het tegengaan van benadeling van de melder

1. De op de voet van artikel 9 lid 6 aangewezen vertrouwenspersoon bespreekt onverwijld, samen met de melder, welke risico's op benadeling aanwezig zijn, op welke wijze die risico's kunnen worden verminderd en wat de werknemer kan doen als hij van mening is dat sprake is van benadeling.
2. Indien de melder van mening is dat sprake is van benadeling, kan hij dat onverwijld bespreken met de contactpersoon. De contactpersoon draagt zorg voor een schriftelijke vaststelling hiervan, en legt deze vastlegging ter goedkeuring en ondertekening voor aan de melder. De contactpersoon stuurt het verslag onverwijld door aan de hoogste leidinggevende. De melder ontvangt hiervan een afschrift.
3. De hoogste leidinggevende draagt er zorg voor dat maatregelen die nodig zijn om benadeling tegen te gaan worden genomen.

Artikel 7. Bescherming van andere betrokkenen tegen benadeling

1. De werkgever zal de adviseur die in dienst is van de werkgever niet benadelen vanwege het fungeren als adviseur van de melder.
2. De werkgever zal de vertrouwenspersoon niet benadelen vanwege het uitoefenen van de in deze regeling beschreven taken.
3. De werkgever zal de contactpersoon niet benadelen vanwege het uitoefenen van de in deze regeling beschreven taken.
4. De werkgever zal de onderzoekers die in dienst zijn van de werkgever niet benadelen vanwege het uitoefenen van de in deze regeling beschreven taken.
5. De werkgever zal een werknemer die wordt gehoord door de onderzoekers niet benadelen in verband met het te goeder trouw afleggen van een verklaring.
6. De werkgever zal een werknemer niet benadelen in verband met het door hem aan de onderzoekers verstrekken van documenten die naar zijn redelijk oordeel van belang zijn voor het onderzoek.
7. Op benadeling van de in lid 1 t/m 6 bedoelde personen is artikel 5 lid 2 t/m 6 van overeenkomstige toepassing.

Artikel 8. Vertrouwelijke omgang met de melding en de identiteit van de melder

1. De werkgever draagt er zorg voor dat de informatie over de melding zodanig wordt bewaard dat deze fysiek en digitaal alleen toegankelijk is voor diegenen die bij de behandeling van deze melding betrokken zijn.
2. Al diegenen die bij de behandeling van een melding betrokken zijn maken de identiteit van de melder niet bekend zonder uitdrukkelijke schriftelijke instemming van de melder en gaan met de informatie over de melding vertrouwelijk om.

3. Indien het vermoeden van een misstand of onregelmatigheid is gemeld via de vertrouwenspersoon en de melder geen toestemming heeft gegeven zijn identiteit bekend te maken, wordt alle correspondentie over de melding verstuurd aan de vertrouwenspersoon en stuurt de vertrouwenspersoon dit onverwijld door aan de melder.
4. Al diegenen die bij de behandeling van een melding betrokken zijn maken de identiteit van de adviseur niet bekend zonder uitdrukkelijke schriftelijke instemming van de melder en de adviseur.

Artikel 9. Procedure vastlegging, doorsturen en ontvangstbevestiging van de interne melding

1. Indien de werknemer de melding van een vermoeden van een misstand of onregelmatigheid mondeling bij een leidinggevende doet of een schriftelijke melding van een mondelinge toelichting voorziet, draagt deze leidinggevende, in overleg met de melder, zorg voor een schriftelijke vaststelling hiervan, en legt deze vastlegging ter goedkeuring en ondertekening voor aan de melder. De melder ontvangt hiervan een afschrift.
2. Indien de werknemer de melding van een vermoeden van een misstand of onregelmatigheid mondeling via de vertrouwenspersoon doet of een schriftelijke melding van een mondelinge toelichting voorziet, draagt deze vertrouwenspersoon, in overleg met de melder, zorg voor een schriftelijke vaststelling hiervan, en legt deze vastlegging ter goedkeuring en ondertekening voor aan de melder. De melder ontvangt hiervan een afschrift.
3. De leidinggevende bij wie de melding is gedaan stuurt de melding onverwijld door aan de hoogste leidinggevende binnen de organisatie van de werkgever.
4. Indien de melder of de leidinggevende bij wie de melding is gedaan een redelijk vermoeden hebben dat de hoogst leidinggevende bij de vermoede misstand of

onregelmatigheid betrokken is, stuurt de leidinggevende de melding onverwijld door aan de hoogst verantwoordelijke binnen de organisatie van de werkgever. In dat geval dient in deze regeling voor “de hoogste leidinggevende” verder “de hoogst verantwoordelijke” te worden gelezen.

5. De hoogste leidinggevende stuurt de melder onverwijld een bevestiging dat de melding is ontvangen. De ontvangstbevestiging bevat in ieder geval een zakelijke beschrijving van de melding, de datum waarop deze is ontvangen en een afschrift van de melding.
6. Na ontvangst van de melding wijst de hoogste leidinggevende, in overleg met de melder, onverwijld een contactpersoon aan met het oog op het tegengaan van benadeling.

Artikel 10. Procedure behandeling van de interne melding door de werkgever

1. De hoogste leidinggevende stelt een onderzoek in naar het gemelde vermoeden van een misstand of onregelmatigheid, tenzij:
 - a. Het vermoeden niet gebaseerd is op redelijke gronden, of.
 - b. Op voorhand duidelijk is dat het gemelde geen betrekking heeft op een vermoeden van een misstand of onregelmatigheid.
2. Indien de hoogste leidinggevende besluit geen onderzoek in te stellen, informeert hij de melder daar binnen twee weken na de interne melding schriftelijk over. Daarbij wordt tevens aangegeven op grond waarvan de hoogste leidinggevende van oordeel is dat het vermoeden niet gebaseerd is op redelijke gronden, of dat op voorhand duidelijk is dat het gemelde geen betrekking heeft op een vermoeden van een misstand of onregelmatigheid.
3. De hoogste leidinggevende beoordeelt of een externe instantie als bedoeld in artikel 14 lid 3 van de interne

melding van een vermoeden van een misstand op de hoogte moet worden gebracht. Indien de werkgever een externe instantie op de hoogte stelt, stuurt de hoogste leidinggevende de melder hiervan een afschrift, tenzij hiertegen ernstige bezwaren bestaan.

4. De hoogste leidinggevende draagt het onderzoek op aan onderzoekers die onafhankelijk en onpartijdig zijn, en laat het onderzoek in ieder geval niet uitvoeren door personen die mogelijk betrokken zijn of zijn geweest bij de vermoede misstand of onregelmatigheid.
5. De hoogste leidinggevende informeert de melder onverwijld schriftelijk dat een onderzoek is ingesteld en door wie het onderzoek wordt uitgevoerd. De hoogste leidinggevende stuurt de melder daarbij een afschrift van de onderzoeksopdracht, tenzij hiertegen ernstige bezwaren bestaan.
6. De hoogste leidinggevende informeert de personen op wie een melding betrekking heeft over de melding en over het op de hoogte brengen van een externe instantie zoals bedoeld in lid 3, tenzij het onderzoeksbelang of het handhavingsbelang daardoor kunnen worden geschaad.

Artikel 11. Procedure inzake uitvoering van het onderzoek

1. De onderzoekers stellen de melder in de gelegenheid te worden gehoord. De onderzoekers dragen zorg voor een schriftelijke vaststelling hiervan, en leggen deze vastlegging ter goedkeuring en ondertekening voor aan de melder. De melder ontvangt hiervan een afschrift.
2. De onderzoekers kunnen ook anderen horen. De onderzoekers dragen zorg voor een schriftelijke vaststelling hiervan, en leggen deze vastlegging ter goedkeuring en ondertekening voor aan degene die gehoord is. Degene die gehoord is ontvangt hiervan een afschrift.
3. De onderzoekers kunnen binnen de organisatie van de werkgever alle documenten inzien en opvragen die zij

voor het doen van het onderzoek redelijkerwijs nodig achten.

4. Werknemers mogen de onderzoekers alle documenten verstrekken waarvan zij het redelijkerwijs nodig achten dat de onderzoekers daar in het kader van het onderzoek kennis van nemen.
5. De onderzoekers stellen een concept onderzoeksrapport op en stellen de melder in de gelegenheid daar opmerkingen bij te maken, tenzij hiertegen ernstige bezwaren bestaan.
6. De onderzoekers stellen vervolgens het onderzoeksrapport vast. Zij sturen de melder hiervan een afschrift, tenzij hiertegen ernstige bezwaren bestaan.

Artikel 12. Standpunt van de werkgever

1. De hoogste leidinggevende informeert de melder binnen acht weken na de melding schriftelijk over het inhoudelijk standpunt met betrekking tot het gemelde vermoeden van een misstand of onregelmatigheid. Daarbij wordt tevens aangegeven tot welke stappen de melding heeft geleid.
2. Indien duidelijk wordt dat het standpunt niet binnen de gestelde termijn kan worden gegeven, informeert de hoogste leidinggevende de melder daar schriftelijk over. Daarbij wordt aangegeven binnen welke termijn de melder het standpunt tegemoet kan zien. Indien de totale termijn daardoor meer dan twaalf weken bedraagt, wordt daarbij tevens aangegeven waarom een langere termijn noodzakelijk is.
3. Na afronding van het onderzoek beoordeelt de hoogste leidinggevende of een externe instantie als bedoeld in artikel 14 lid 3 van de interne melding van een vermoeden van een misstand en van het onderzoeksrapport en het standpunt van de werkgever op de hoogte moet worden gebracht. Indien de werkgever een externe instantie op de hoogte stelt, stuurt hij de melder hiervan een afschrift, tenzij hiertegen ernstige bezwaren bestaan.

4. De personen op wie de melding betrekking heeft, worden in overeenkomstige zin geïnformeerd als de melder op grond van lid 1 t/m 3, tenzij het onderzoeksbelang of het handhavingsbelang daardoor kunnen worden geschaad.

Artikel 13. Hoor en wederhoor ten aanzien van onderzoeksrapport en standpunt werkgever

1. De werkgever stelt de melder in de gelegenheid op het onderzoeksrapport en het standpunt van de werkgever te reageren.
2. Indien de melder in reactie op het onderzoeksrapport of het standpunt van de werkgever onderbouwd aangeeft dat het vermoeden van een onregelmatigheid of misstand niet daadwerkelijk of niet deugdelijk is onderzocht of dat in het onderzoeksrapport of het standpunt van de werkgever sprake is van wezenlijke onjuistheden, reageert de werkgever hier inhoudelijk op en stelt hij zo nodig een nieuw of aanvullend onderzoek in. Op dit nieuwe of aanvullende onderzoek zijn artikel 10 t/m 13 van overeenkomstige toepassing.
3. Indien de werkgever een externe instantie als bedoeld in artikel 14 lid 3 op de hoogte brengt of heeft gebracht, stuurt hij ook de hiervoor bedoelde reactie van de melder op het onderzoeksrapport en het standpunt van de werkgever aan die externe instantie toe. De melder ontvangt hiervan een afschrift.

Artikel 14. Externe melding

1. Na het doen van een interne melding van een vermoeden van een misstand, kan de melder een externe melding doen indien:
 - a. De melder het niet eens is met het standpunt als bedoeld in artikel 12 en van oordeel is dat het vermoeden ten onrechte terzijde is gelegd.

- b. De melder geen standpunt heeft ontvangen binnen de termijn als bedoeld in artikel 12 lid 1 of lid 2.
2. De melder kan direct een externe melding doen van een vermoeden van een misstand indien het eerst doen van een interne melding in redelijkheid niet van hem kan worden gevraagd. Dat is in ieder geval aan de orde indien dit uit enig wettelijk voorschrift voortvloeit of sprake is van:
 - a. Acuuut gevaar, waarbij een zwaarwegend en spoedeisend maatschappelijk belang onmiddellijke externe melding noodzakelijk maakt.
 - b. Een redelijk vermoeden dat de hoogste verantwoordelijke binnen de organisatie van de werkgever bij de vermoede misstand betrokken is.
 - c. Een situatie waarin de melder in redelijkheid kan vrezen voor tegenmaatregelen in verband met het doen van een interne melding.
 - d. Een duidelijk aanwijsbare dreiging van verduistering of vernietiging van bewijsmateriaal.
 - e. Een eerdere melding overeenkomstig de procedure van dezelfde misstand, die de misstand niet heeft weggenomen.
 - f. Een plicht tot directe externe melding.
3. De melder kan de externe melding doen bij een externe instantie die daarvoor naar het redelijk oordeel van de melder het meest in aanmerking komt. Onder externe instantie wordt in ieder geval verstaan:
 - a. Een instantie die is belast met de opsporing van strafbare feiten.
 - b. Een instantie die is belast met het toezicht op de naleving van het bepaalde bij of krachtens enig wettelijk voorschrift.

- c. Een andere daartoe bevoegde instantie waar het vermoeden van een misstand kan worden gemeld, waaronder de afdeling onderzoek van het Huis voor Klokkenluiders.

Artikel 15. Intern en extern onderzoek naar benadeling van de melder

1. De melder die meent dat sprake is van benadeling in verband met het doen van een melding van een vermoeden van een misstand, kan de hoogste leidinggevende verzoeken om onderzoek te doen naar de wijze waarop er binnen de organisatie met hem wordt omgegaan.
2. De artikelen 10 t/m 13 zijn van overeenkomstige toepassing.
3. Lid 1 en 2 zijn op de in artikel 7 lid 1 t/m 6 bedoelde personen van overeenkomstige toepassing.
4. De melder kan ook de afdeling onderzoek van het Huis voor Klokkenluiders verzoeken om een onderzoek in te stellen naar de wijze waarop de werkgever zich jegens hem heeft gedragen naar aanleiding van de melding van een vermoeden van een misstand.

Artikel 16. Publicatie, rapportage en evaluatie

1. De hoogste leidinggevende draagt er zorg voor dat deze regeling wordt gepubliceerd op het intranet en openbaar wordt gemaakt op de website van de werkgever.
2. De hoogste leidinggevende stelt jaarlijks een rapportage op over het beleid aangaande het omgaan met het melden van vermoedens van misstanden en onregelmatigheden en de uitvoering van deze regeling. Deze rapportage bevat in ieder geval:
 - a. Informatie over de in het afgelopen jaar gevoerde beleid aangaande het omgaan met het melden van vermoedens van misstanden en

onregelmatigheden en het in het komende jaar te voeren beleid op dit vlak.

- b. Informatie over het aantal meldingen en een indicatie van de aard van de meldingen, de uitkomsten van de onderzoeken en de standpunten van de werkgever.
 - c. Algemene informatie over de ervaringen met het tegengaan van benadeling van de melder.
 - d. Informatie over het aantal verzoeken om onderzoek naar benadeling in verband met het doen van een melding van een vermoeden van een misstand en een indicatie van de uitkomsten van de onderzoeken en de standpunten van de werkgever.
3. De hoogste leidinggevende stuurt het concept voor de in het vorige lid bedoelde rapportage ter bespreking aan de hoogste verantwoordelijke.
 4. De hoogste leidinggevende stelt de hoogste verantwoordelijke in de gelegenheid een standpunt over het beleid aangaande het omgaan met het melden van vermoedens van misstanden en onregelmatigheden, de uitvoering van deze regeling, en de rapportage kenbaar te maken. De hoogste leidinggevende draagt zorg voor verwerking van het standpunt van de hoogste verantwoordelijke in de rapportage.

Artikel 17. Inwerkingtreding reglement en intrekking vigerende regeling

1. Dit reglement treedt in werking per april 2021.
2. Deze regeling voor het omgaan met het melden van een vermoeden van een misstand of onregelmatigheid bij de Vrolijkheid of één van aan haar gelieerde partners, wordt aangehaald als 'Meldprocedure misstanden' of 'Klokkenluidersreglement Vrolijkheid'.

Medewerker constateert 'een vermoeden van misstand'

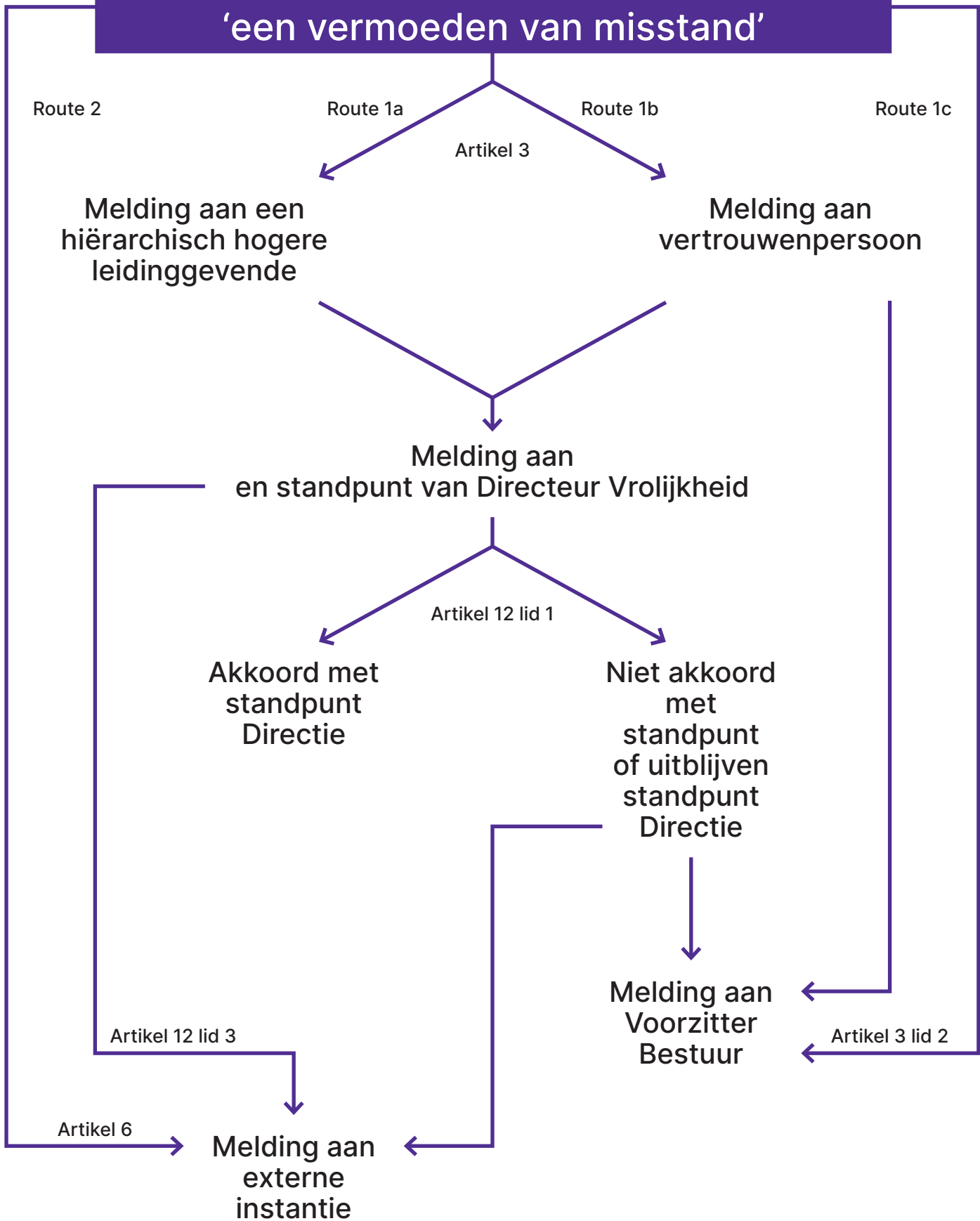

Standaardprocedure melding vermoeden van een misstand door Klokkenuider